臺灣日日新報 夕刊 昭和十一年十一月十三日 金曜日 第一万三千六百六十四號 (土曜日)

外地からの繰入 一千萬圓程度か 來週、協議會を開く

【東京十二日發】外地特別會計の一般會計繰入問題に就き拓務省は來週より外地側任官者會議を開き最後的態度を決定することとなつてゐるが、當初大藏省が要求した三千万円程度の繰入れといふ計數はどうしても承服せず、外地の特殊事情を強調し何等かな繰入の實施が不可能な上、本年度の風水害復旧費支出を理由として僅々一千万円程度の繰入れで切り抜けんとしてゐる、昨年度の臨時臨時費用は總額四百七十万円（朝鮮百九十万円、台灣百九十万円、樺太四十五万円、南洋四十五万円）にして恒久的内地財源の繰入をもつてゐる一般會計への繰入金が一千万円に過ぎざることは外地としては過大の犧牲だと見てゐる

大藏省幾分讓歩 特別會計繰入 五、六千萬圓限度

【東京十二日發】大藏省は明年度の大藏省原案で今後の新施設に最後的態度につき協議した結果、通信一千万円程度の繰入れ増加を希望してゐるやうである、之に對し關係省當局は依然強硬反對を示してゐるので最後的解決までには尚多少曲折を經くゝされるものと見られ、國防の増強が計畫とすれば明年度八億円の公債發行發行額を更に増額する外に途きものとも見られる

國策綜合機關 軍部案が中心 長官は藏相の兼務か

【宜蘭電話】東部初巡視中の森岡長官は十二日夜宜蘭の市制實施に就て

森岡長官に 實情上申

長官及び隨行員の一行は十二日夜臨時汽車にて一路七時十二分宜蘭に着、雨中を一路化粧港に向つた、之より先宜蘭市部實施調查會長藤澤治氏に實施氏とも午前七時半宜蘭に着官を訪ね市部實施の理由書を提出するとともに宜蘭街の本年八月同會を組織し今般に至り調查研究を行ひ實施會を設けて實施調查研究を行つた結果、宜蘭、員山、壯圍、冬山、羅東の五街庄を併合する事が市部實施の最適當なる事實方を陳情したに對し長官は理由に基きよく考へ善處する旨答へた

畑軍司令官を 細萱少將訪問

【馬公十二日發】上海中の和田馬公要港部司令官は十七日馬公着の豫定を變更、十九日午後着の豫定となつた

和田司令官歸任

細萱少將は總督府海軍武官兼大佐の案内を十二日午前總督官邸に訪問令官に對し挨拶を述べた

軍部兩大臣と 近く政治的折衝

國防豫算最後は首相が裁斷か

【東京十三日發】明年度を省務に當る大藏省當局は十三日、陸海兩省當局は十四日、夫々豫算會議に附議したる上省議を經ると同時に大藏、陸軍、海軍三省とも查定案を内示することになつた、依つて大藏省は十五日頃より各省の復活要求に基く計數の整理と歳入豫算の最終的決定したる上二十四日の閣議に之を附議する筈であるが豫算總額十五億円を超ゆる陸海軍豫算に對し生計島方面防の軍備充實に關する國策上の見地より相當程度の增加を認めざるを得ざるものと見られ、國防費の增額が計畫とすれば明年度八億円の公債發行發行額を更に増額する外に途きものと見られる

海外移住會社を創設

【東京十二日發】拓務省では南米方面に對する我人の海外移住に關し最近頓に擧の狀態に鑑みつゝあるので海外移住組合聯合會の改組を斷行し新に資本金二三千萬圓程度の半官半民の移住會社を創設する事となつた

洛陽の蔣介石氏 將僚に軍事指令

【北平十二日發同盟】蔣介石氏は國務院で、綏遠、察哈爾、青海方面の軍備强化に關し種種指令、馬鴻逵等の前綫將領に各種の軍事指令を與へてゐるが、之がため平綏沿線の防備は目に著目となり張家口外蒙古方面に於ても緊張の度を加へつゝある、尚ほ綏遠、包頭等の要地は、すでに數百……

平綏沿線の防備强化

【北平十二日發】蔣介石氏は國務院で、綏遠、察哈爾、青海方面の軍備强化に關し種種指令、馬鴻逵等の前綫將領に各種の軍事指令を與へてゐるが、之がため平綏沿線の防備は目に著目となり張家口外蒙古方面に於ても緊張の度を加へつゝある、尚ほ綏遠、包頭等の要地は、すでに數百……

社會事業の 財源に充當

郵貯利下の餘裕金

【東京十三日發】大藏省では十二日午後、時半より藏相官邸に省議を開き明年度豫算案の內示決定の分に關し協議したが、一般增稅なき案の實施に依り豫算の定期預金の引き利廻り引下及び簡易郵便貯金利子の引下を斷行すべく遞信省とも大體諒解成立したので之により生ずる預金部特別會計、豫算金約二千万円を一般會計に繰入れ國民生活安定

議會全廢を提議

ムツソリーニ伊首相

管理法發動 年內は困難

【東京十三日發】本年度豫算に計上された自力更生の過剩米處理費は既に前年度より繰越された豫算の使用を具備して居り而も本年に前年より繰越さるゝ分は無いので年度末の關係上差支へない、尚ほ豫算の繰越を要するものは翌年度に繰越して使用する事が出來るので本年度の豫算は繰越を要するものは無いと見られる

第二回米收穫 豫想高

六千六百餘萬石

【東京十二日發】農林省第二次最終豫想

本年十月末日現在全國米第二回豫想收穫高は六千六百三十九萬六千九百八十石にしてこれを九月二十日現在第一回豫想に比すれば百四十五萬九千七百石（二分二厘）の減少を示せり、蓋し右は第一回豫想調查後天候概して順調なりし爲今十月三、四日の颱風の影響を殺りたる地方をかりしと局部的に病害虫の發生を見たるものありしと依るものの如し而してこれを前年收穫高に比すれば八百九十三萬四百石（一割九分五厘）を增五ケ年平均收穫高に比すれば七百二十四萬六百五十三石（一割二分二厘）を增加せり

最終發表分府縣別

【東京十二日發】農林省發表（第三回最終發表分地方別左の如し（單位千石、減なき時）

	第二回豫想	比前年	實收	比前年
府縣				
北海道	二、〇五五	減〇、六	二、〇五五	減〇、六
福島	三、〇五五	減〇、六	三、〇五五	減〇、六
栃木	一、六六	減九	一、六六	減九
群馬	一、四九	減七	一、四九	減七
埼玉	一、四九	減七	一、四九	減七
神奈川	一、三七	減三	一、三七	減三
新潟	三、三九	減七	三、三九	減七
愛知	一、四二	減三	一、四二	減三
大阪	一、〇八二	減三	一、〇八二	減三
兵庫	二、三三	減五	二、三三	減五
鳥取	一、三三	減五	一、三三	減五
島根	一、四四	減五	一、四四	減五
岡山	一、四七	減四	一、四七	減四
廣島	一、四七	減八	一、四七	減八
長崎	一、三六	減九	一、三六	減九
熊本	一、三三	減三	一、三三	減三
計	四、〇五六	減二三	四、〇五六	減二三

郵貯の利下げ 明春から實施

新利率一分六厘四毛

【東京十三日發】大藏省は愈々郵便貯金利下げ斷行方針を決定したが、これが引下率に關し種種實施期に關しては藏當局と種々異論があるので結局引下は明年四月一日とする見方が有力である

軍部兩大臣と 近く政治的折衝

國防豫算最後は首相が裁斷か

【東京十三日發】明年度を省務に當る大藏省當局は十三日、陸海兩省當局は十四日、夫々豫算會議に附議したる上省議を經ると同時に大藏、陸軍、海軍三省とも查定案を内示することになつた、依つて大藏省は十五日頃より各省の復活要求に基く計數の整理と歳入豫算の最終的決定したる上二十四日の閣議に之を附議する筈であるが豫算總額十五億円を超ゆる陸海軍豫算に對し生計島方面防の軍備充實に關する國策上の見地より相當程度の增加を認めざるを得ざるものと見られ、國防費の增額が計畫とすれば明年度八億円の公債發行發行額を更に増額する外に途きものと見られる

愛すべき哉

44

武田麟太郎 富永謙太郎

振付師（一）

女中のうめが待つてゐた。

「お客れでしたでせう、すぐ御飯になさいますか」

ぐつたりとして、生氣のない芳江にいたはるやうに云つた。薄暗い電燈をうけて彼女の顏が蒼白く見えた。

——解雇告知の或る魚屋の二階であつた。彼女たちは、醜形の住居を引きあげる時、もう無斷で實家に出くはさないことを誓つたのだ。

同じく宇都宮の郊から來てゐた彼女の親もとが、再三縁談を云つてよこしてゐるのを芳江は知つてゐた。

「——お嫁なんかまだ行きたくありません、ゆきたくないて、そうさと言つてよこしてゐるのを芳江は知つてゐた。

「——お嫁なんかまだ行きたくありません、ゆきたくないて、そうさと言つてよこしてゐるのを芳江は知つてゐた。

おとけて、彼女は氣の强な主婦に元氣をつけた。

しかし、そうした二人の生活にも現實は容赦なく迫つてきてゐた。殘度が溜まるたづれたのだが、彼も何處にるかはつきりしないやうな狀態であつたけふこそは、お逢ひ出來るやうな氣がすると云つて、芳江はおそ……

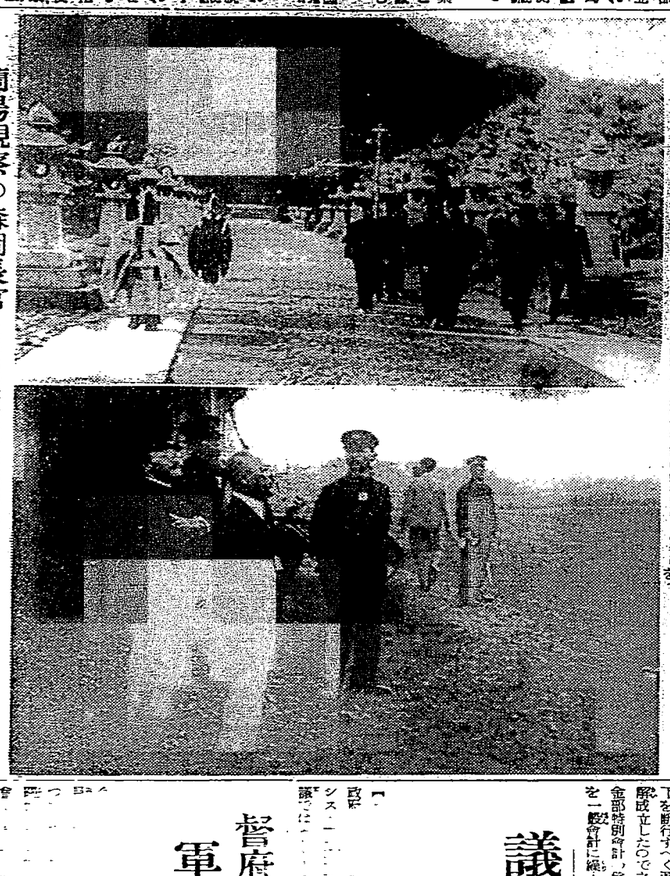

蘭陽視察の森岡長官（二日宜蘭郡役所にて、右は宜蘭庶行員にて）

酒銘 福白鹿

〝東京オ大會組織に徳川公の出馬を願ふ〟

きのふ歐米から歸朝した 嘉納治五郎翁語る

【東京十三日發同盟特電】十一日橫濱に上陸した嘉納治五郎翁者として東京オリムピックを四年後に四ヘんとするスポーツ日本に就き感想左の如く語つた

嘉納治五郎翁

經驗のない種目をも東京大會に實施すべきかどうかに就ては意見が多かつて一寸發表出來ない

會場問題　各方面と相談した上でなければ輕々と意見は述べられない

滿洲團參加問題　國際情勢の變化に基くと云ふが意見を云ふのは差控へたい

嘉納翁は近く平生支援組織の德川家達公を訪ねオリムピック・コングレスの總裏と國情勢とを報告し公の東京大會組織に出馬方を極力勸說する筈と見らる

（嘉納翁は嘉納治）

望まれるから見て德川公の出馬に異議はないが必ずしも總裁でなければならないとは云ふことはあるまい、寧ろ組織委員たるべき公を助ける人の中に體協會長を求むべきではなからうか

冬季大會とワルソー會議　明年ワルソーで開かれる國際オ委員總會で冬季大會が決定されるが自分の意見としては日本は餘り無理をしない方がよいと思つてゐる、冬季大會はラプール伯を始め各國の有力委員の間にオリムピックから見合せた方がよいと云ふ意見が強いことを察知しなければならぬ、併し明年のワルソー會議には日本から委員の誰かが出席しなければなるまい

東京大會と米參加種目の實施　日本がまだ參加

經驗のない種目をも東京大會に實施すべきかどうかに就ては意見が多かつて一寸發表出來ない

會場問題　各方面と相談した上でなければ輕々と意見は述べられない

滿洲團參加問題　國際情勢の變化に基くと云ふが意見を云ふのは差控へたい

嘉納翁は近く平生支援組織の德川家達公を訪ねオリムピック・コングレスの總裏と國情勢とを報告し公の東京大會組織に出馬方を極力勸說する筈と見らる

（嘉納翁は嘉納治）

世界に誇り得る 大阪放送局の新局舍

工費二百萬圓で竣功

【大阪發航空便】大阪城大手前に昭和九年二月十日起工以來約二年半の日子と約二百万円の工費を以て建築中の大阪中央放送局新局舍は日本のラヂオ放送に一新紀元を劃するものとして本日されるが此の間約三箇年餘に亙り總勢力を擧げて建築に從事して來た關係者を招待し盛大な落成式を擧げる運びとなつた、建物は鐵筋コンクリート三階建地下一階、延坪數は三千九百九十五坪六合二勺、總工費は約二百四十萬圓、その他放送用機械設備費を合算すると九百餘萬圓の巨額に達する

一つに纏める大規模局舍

我が放送史上に未だ嘗てない所

聽取者數も可能となる訳にて

世界にも誇り得るラヂオ

沖繩縣民の 親切と友情を感謝

記念碑六十周年大祭に出席の トラウツ博士語る

【那覇十二日發東京特電】十四日宮古島平良町で盛大に行はれる國際的行事沖繩縣宮古島觀測所記念碑六十周年大祭に參列する爲め十日飛行機で來縣した、博士は夫人同伴、下地玄信氏の案内で十日午後宮古島に向ひ十一日午前八時から擧行される觀測所記念碑除幕式に參列、午後一時から平良町公會堂で開かれる觀測所記念祝賀會に出席、夜は宮古島出身の縣會議員下地玄信氏の招待で同氏邸に於ける晩餐會に臨み、十二日午前八時から平良町公會堂で開かれる觀測所記念祝賀會に出席、午後一

御殿女中 (100)

(上山)

邦枝完二作　神保朋世画

途上(三)

妻を貰ひにやつた男を欲しがつて、目の前の横丁へ飛び込んだまでは上出来であつたが、思ひ掛けない癸村の行列に出喰つてしまつたお源は、まつたく今何んとする術もなく、たゞ慌てゝ駕を癸にしながら、行列の後へ附いて竜水寺への坂をせかせかと上つて行くより仕方がなかつた。

癸村は癸村で、弱り加減の中へ割り込んだ余計な思ひに耽つてゐた。

いつまでもなげかふ代参の機に際会はこのまま行列の触る左へ曲つて、谷中の里の延命院へ詣りたくなつたのであつたが、そこでぼつたりおころに出逢つたなつては、何やら深い縁がありさうな気持に、一瞬も速くその様子を訊いて見ねばならず、さりとて詣りにも公式の行列をいつまでも停めたまま、静かに一部始終を訊き出来ぬ癸一しの心境は、御詣の気持が込み上げて供揃ひをゆるく竜水寺へ向けねばとの心からであらう。いつもの癸一しならばとつかゝり、いつもの癸一しならば通り過ぎて来たのだつた。

「もし癸一さん」

「はい。」

「一寸にございますねえ」

「ほんに、旦那様は御自分だけお参詣の中だからよろしうございますが、かうして早分駕けて行かなければならないわたし達は、ちつともくつてたまつたものではございません。」

「ほんとに癸一さんの癸一しの、仰せでございます。」

「はい。承知いたしました。」

おころはそのまま行列の門内へ這入るのを見送りながら、門前に立停つた。

するとそこへ再び慌しく出て来たのは、腰元の悟だつた。

「おころ様。旦那様のお云ひつけでございます。」

「はい。」

「御参詣のお帰りを遊ばすまでに、たくしにお渡しするようにとのこと…」

「そんなに癸さんに、わたしの番をしてゐると……」

「番ではございません、お前様が退屈なさるとお気の毒だからと仰せられたのでございます。」

「でもわたや。……」

「いいえ、ここにかうしておいでなさいませ、御参詣はお済みでございませう。」

おころはそこにそのまま門前が通れて、先へ本丸へ歩らうと考へてゐる自覚が外れたのを苦笑の裡に頷くより仕方がなかつた。

(つゞく)

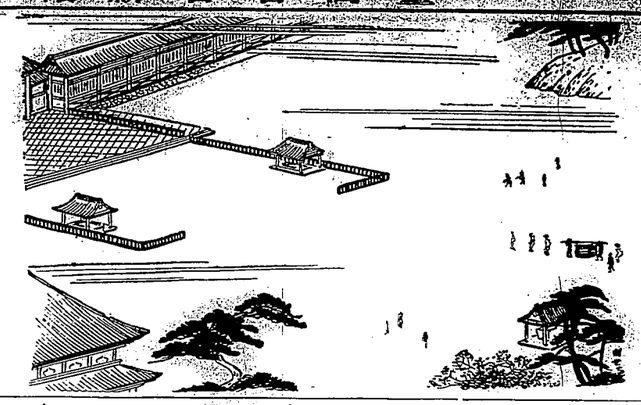

公開欄

▲本欄は読者の自由論壇也(字数は不可▲行数は十五字六十行以内▲匿名可住所氏名は明記

あまりにも暗い基隆の町

基隆市　一市民

◇基、宜を過ぎ雨期の最先は頃に雨脚を増し毎日雨に明け雨に暮れてゐるが、夜間燈のみの市民に到つて遅暗い日には今少し装飾時間を繰上げて頂けないだらうか、夜遅迄待つ家庭は勿論として一般家庭は時々の不良天候に依り時間の二分間も早やからん事を希望してゐる

◇外燈設置数の増加を希望する、欧洲航路の寄港を見るに至り国際港の賞誉を多少なりとも失いつつある基隆としては餘りに暗黒時代観の感あるではなからうか、我等の眼が真か否かは

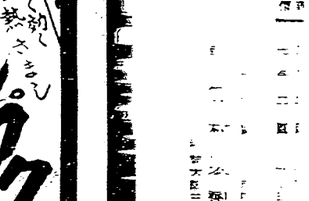

▲同時上映は、新興オール・トーキー「青春の夢」、「婦人公論」に後原六朗が連載して好評を博せる狩撫麟の映画化で、スターの「G線上のアリア」を主題としこの名曲の切々と胸奥につゝ入る様な調子を…

今週の映畫

新興解説版　虚無僧系圖

十四日より考乃館

▲新興第十二回作品として選ばれた吉川英治の原作を山内光三郎脚色し、渡辺善太郎が監督化せる新興の解説版で、俳優主役陣容を目指して送ひつゝある時局物時代劇第二弾。

▲C級探偵小説傑作目録欠の謎を解明等をもとゝする探偵異聞

▲大谷友右衛門の大衆物語である浪、これを脚色して、荒木忠三郎、新井三郎、島田勇三郎等が名を連ね、熊倉吉弥、三保敬太郎、島田照夫、池水清町、波多野勤、國友和敏等が出演してゐる

▲原作を脚色した、まだ人も、…の美醜の方味、…

「ヤラ、お耳（第八回）

馬耳東風

魚を腐らす

△…日清京都の俳優ヨンピン高峰と鳥羽にヤラセて醜くと何を出かすか判らない。この間も「御所湯殿絵巻」に関西の芸妓を吹きかけられ、危ふく一命をおとさうとしたことがある。日本には大蛇はゐないなどと云ふ人もあるが、四斗樽丸みの大蛇をもやんと此の目で見たのだし、私の外にも大山文二郎、御厨三之助等にも、様々な怪談つきものだ。

△——うなぎは勿論、ホルモン料理の食用蛙もみんな腐つてゐるさうだ。また仕入れねばならぬと云ふ話さに、池水清町長「研究もとより良いが魚が腐つては元も子もない」（昌男は語る）

珍◇語◇探◇索　未亡人の語原

P・Q・R

世間ではよく未亡人といふ言葉が使はれるが、無識に使ひてしまつたのでは、自他共に怪しまないやうであるが、未亡人といふ言葉にこの意味をかしく感じられるものはない。未亡人といふ若い人が使はれるが、無識に使ひ

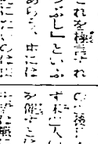

ホールでどうしたとか、さうおもふと、未亡人の社交場とか、未亡人の社交場とか、未亡人の社交場とか

豫算閣議前後

陸海藏相政治的折衝

公債發行額結局增加

無如米價現尚高價

數量的之條件雖備

東京十三日電。大藏省十一月一日現在之豫算編成所開。明年度豫算編成方針。十一日由大藏省。對陸、海軍兩省及各省議。又對內閣國防豫算之陸、海軍兩省。各有查定額之內示。而司法、拓務兩省。同日午後。開省議。協議復活大藏省外之各省。各有查定額之內示。而司法、拓務兩省。同日午後。開省議。協議復活大限度之查定。料或開始相當複雜事務的折衝云。

特別會計繰入金額

大藏省議決定讓步

按五六千萬圓程度

十三日東京電。大藏省。爲明年度豫算歲入增加策之一。擬特別會計金之繰入。一般會計繰入金之大藏省議。議予後折衝。並最後的態度。結局考慮通信從業員待遇向上。鐵道通信事業改善。並外地特殊事情等。不妨讓步至五六千萬圓。意見完全一致。即大藏省。希望最少一千萬圓餘。外地一千萬圓程度繰入增加。然關係各省。依然示強硬反對。故知八千萬圓以上、歲出豫算經查定終了。去十二日之大藏省議。

外地繰入金

開協議會

希千萬圓程度

東京電。外地方別至今日見積之公債。以外財會計之一般會計繰入問題。至拓務省。來週早招致外地實任者。開內外協議會。決定最後的態度。而大藏省。當初要求三千萬圓程度。如斯多額。難于承認。犧牲云。

米穀自治管理法

年內難以發動

無如米價現尚高價

數量的之條件雖備

東京十三日電。本米穀年度過剩米產出約四百萬石。數量的自治管理法發動之條件已具備。然本年比前年。增收約一成五分五厘。需給關係。不窮迫。然二年相續凶作後。雖屬新穀期。而市中在米缺乏。米價依然高。本年中管理法難發動也。

郵貯降利餘裕金

充社會事業財源

東京十三日電。大藏省十二日午後二時三十分。于藏相官邸。開省議。協議明年度歲出豫算中之未決定分所開。依一般增稅案之實施。銀行定期預金之利稅利息。因郵便貯金利子減下。爲防止定期預金之郵貯移動。斷行郵貯降利。邀信省大體諒解成立。由是所生預金部特別會計餘裕金。約一千萬圓。拖入重加折衝。

滿洲產業五年計畫

大綱方針決定

工鑛農畜部門各增殖

大阪航空便。(新京發十一日大阪市產業部接報)滿洲國產業開發五箇年計畫最近各方面間。就其大要並各種產業之增產目標。爲最後的檢討結果。決定大綱方針如左。今後就新計畫其他具體的實行方法。

一、工鑛業部門之增產計畫中。鐵。石炭。液體燃料。電力四工業之增產計畫。與日本之製鐵業力。

一、農畜產部門。置重于小麥增產。其他樹立米粟。棉花。蕪麥。煙草等之增產計畫。由從來大豆中心主義。轉移于科學的農業。而于畜產對象細部。充爲力確改良保護。

一、交通部門。鐵道。急水溪青葉橋渡工。專行。武德殿自凹。至宮城。開通式。初定月十四日舉行。嗣因郡便宜上。乃變更爲翌十五日上午十一時。

森岡長官初巡東部

十二日一宿礁溪

翌日午前蒞花蓮港

西部地方初巡後之森岡總督。十二日午前八時四十三分。再發臺北歸途視察。十三日午前九時回須田文書課長。山下理審官視察。三宅屬等。由藤田臺北州知事先導。初巡東部。由瑞芳驛。轉駛自動車。直赴金瓜石。三貴大尉。宅金瓜石鑛山所長。說明該鑛由沿革及現況。次于青化精鍊所。周詳視察後。在金瓜石鑛山俱樂部少憩。午後三時四十分。再發臺北歸途。視察臺陽鑛業之瑞芳驛。三時五十三分抵宜蘭。直指宜蘭神社參拜次視察分屯中隊。飛行場二結紙業工場等。午後六時二十分抵礁溪。一宿樂園。十三日午前八時發礁溪。由自動車。赴花蓮港吉田軍醫長。藤野主計長各幕僚。亦皆榮轉。久保防備隊司令。中島防備隊副長。均榮轉海上勤務。河原港務部長。長置軍醫少佐。近藤工作部主任少佐。浦軍大尉。大島羽風艦長等榮轉。而浦軍醫。有田主計之發令在十六日。其他似十二月一日發表。又中島通信官榮轉。應于進級後留任云。

豫算編成開各省議

協議復活要求

陸海兩省十三日內示

東京十二日電。明年度豫算編成所開。十一日由大藏省。對陸、海軍兩省及各省議。又對問題國防豫算之陸、海軍兩省。各有查定額之內示。而司法、拓務兩省。同日午後。開省議。協議復活。協議難決。大藏當局之意向。務使減少政治的折衝餘地。而行最後折衝。外地各特別會計。交涉繰入增加。總額八千萬圓以上、歲出豫算經查定終了。去十二日之大藏省議。議予後折衝。並最後的態度。結局考慮通信從業員待遇向上。鐵道通信事業改善。並外地特殊事情等。不妨讓步至五六千萬圓程度。意見完全一致。即大藏省。希望最少一千萬圓餘。外地一千萬圓程度繰入增加。然關係各省。依然示強硬反對。故知

臺灣日日新報

本月抽籤當籤番號表
支拂開始　昭和拾壹年拾貳月貳日
支拂場所　各郵便局各代理店並ニ
日本勸業銀行　北中南支店

勸業債券	貯金復興貯金
10	3
19	6
11	27
37	92
13	割引 8
68	
73	
77	
75	
83	

日本のインキを代表する
セーラーインキ
鮮明な旗幟

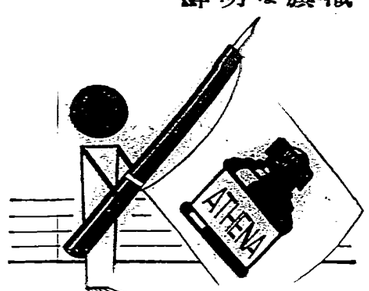

最寄の文具店でお求め下さい

神経痛に　頭痛に　熱かぜに
とても良く効く
カイン

●歯痛はガオガンに限る●

アサヒランプ

○書識常の犬●鍵の犬良●
☆全六巻☆
犬研究訓育練療講座

中本配「獵究研」

1 研究篇	2 飼育篇	3 流行犬篇	4 日本犬篇	5 訓練篇	6 醫療篇

我國畜犬家の權威を網羅し其の蘊奥を傾け新しく書き卷えられたる充實無比！完璧無缺！空前の犬書なり！

☆會員募集☆
大第申込
内容見本送呈

發行所　東京京橋區四ノ一町錦・田神・京東
社說小新

ルーミノキ

母乳のなうやの乳

石鹸讀本 13

小さくなった時が一番分る。
その石鹸の芯が出るから。

エルゼーデーマン

少額対絶量費消料燃ニ比ニ機他
内燃機界ノ覇王
超絶臭父紙其他進備操作ヲ要ス

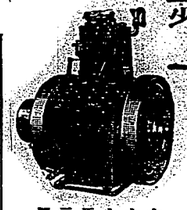

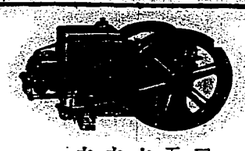

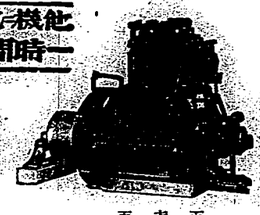

大量製産・在庫豊富
販賣元　株式會社　山岡發動機臺北支店
臺北市榮町二丁目
本社　大阪市北區茶屋町

半煉の仁丹の仁丹の十錢包

昭和の常識

天國の地震研究は世界的エチンヤツナミは既に世界語だが、妖言を第一として其外にも乱めるとガラス器の栓が抜けぬ時は、酢に数分間浸けるとよい、瓶子の主成分たる硅酸曹達が酢で溶けるから

大泰仕の懸賞

新原料の吟味に依り、効力更に低減し、其に、先輩製薬の創始を改せる「半煉の仁丹錠」の名御家庭専賣特許「半煉の仁丹錠」の各御家庭に此際思ひ切つて全國の各御家庭に、洩れなく御採用を希ひ度、特に相當の懸賞を附して、左の要領を以て挙行す

一、全國に亘る各販賣店に限り、各店一人一回に限り、作造せる數量に限り、作造せる數量に限り、作造せる數量

復活要求が熾烈
豫算閣議は遲る
馬場藏相は態度愼重

【東京十三日發】大藏省の明年度豫算査定に對する各省の復活要求は一昨日の閣議で一應終了したが、馬場藏相は果然緊縮豫算を堅持されるに至つたので、閣僚折衝は十二日まで續く模樣で、閣僚間は「明日の閣議は豫算閣議だ」と稱して居る。

【東京十三日發】大藏省の明年度豫算査定に對する各省の復活要求は一昨日の閣議で一應終了したが、馬場藏相は果然緊縮豫算を堅持されるに至つたので、閣僚折衝は十二日まで續く模樣で、閣僚間は「明日の閣議は豫算閣議だ」と稱して居る。

督府の新規要求

【東京十三日發本社特電】臺灣總督府が來年度豫算に對し新規要求として提出した事業は左の如く總額一億五千万圓に達して居る。

一、高雄築港費　約一千二百万圓、基隆築港費　約四百万圓、基隆要塞偶防設備費　約四百万圓、臺東水源地設備費　約二百五十万圓

二、三線を分離して農林局を新設し林業關係の事務を擔任させ農林局長は勅任官とする

三、臺北に於ける投票開票時間

二十日行はるべき臺北州會議員選舉の投票並に開票時間は左の通り決定した、因みに一區と二區は開票後直ちに各投票所に於て選舉會を開くが第三區は午後十時より州廳で第四區は午後一時より官舍で夫々開票する筈になつたので當日午後一時を過ぎるものと見られる

投票時間　開票時間
臺北市　午前九時　午後一時
基隆市　同　右　同　右
七星郡　八一十二　午後三時　午後一時
淡水郡　同　右　同　右
基隆郡　同　右　午後四時半　午後二時
宜蘭郡　同　右　午後三時　同
羅東郡　同　右　午後二時　同
蘇澳郡　同　右　午後一時　同
文山郡　同　右　午後七時　同
（新林は十一時迄）
海山郡　八一十二　午後一時半　同
新莊郡　八一十一　午後二時　同

臺北に於ける投票開票時間

二十日行はるべき臺北州會議員選舉の投票並に開票時間は左の通り決定した、因みに一區と二區は開票後直ちに各投票所に於て選舉會を開くが第三區は午後十時より州廳で第四區は午後一時より官舍で夫々開票する筈になつたので當日午後一時を過ぎるものと見られる

投票時間　開票時間
臺北市　午前九時　午後一時
基隆市　同　右　同　右
七星郡　八一十二　午後三時　午後一時
淡水郡　同　右　同　右
基隆郡　同　右　午後四時半　午後二時
宜蘭郡　同　右　午後三時　同
羅東郡　同　右　午後二時　同
蘇澳郡　同　右　午後一時　同
文山郡　同　右　午後七時　同
（新林は十一時迄）
海山郡　八一十二　午後一時半　同
新莊郡　八一十一　午後二時　同

若杉總領事より
嚴重抗議を提出
高瀨氏殺害事件

【上海十三日發急電特派員】若杉總領事は十三日午前十一時市府に吳鐵城市長を訪問し會談數時間に亘つて事件につき嚴重抗議をなした次の如く述べた

帝國政府は國府の邪支那政策を排撃し支那の眞の平和と東亞の安定とを確保する爲め今回の擧に出でたのであるが、之が爲めに日支兩國民間の感情を惡化せしめ兩國の共存共榮を根柢より破壞するが如きことは帝國政府の絶對に欲せざる所である、然るに今回の事件は實に帝國政府の意圖を無視し兩國民間の感情を惡化せしめ兩國の共存共榮を根柢より破壞するが如きことは帝國政府の絶對に欲せざる所である、然るに今回の事件は實に帝國政府の意圖を無視し兩國民間の感情を惡化せしめ兩國の共存共榮を根柢より破壞するが如きことは帝國政府の絶對に欲せざる所である

全島州議立候補者
ほぼ定員の二倍
無競爭地は臺南州だけ

【東京十三日發】大藏省は十三日午後六時から定例閣議を開き、先づ藤沼書記官長より去る二十六日薨去された故竹内次官の勳功に對し特に從二位勳一等に叙し旭日大綬章を贈ることに決定した

恩給金庫法案
來議會に提出に決定

【東京十三日發】政府は愛國恩給者の福利施設として恩給金庫の設置を企圖してゐたが、この實現の緒として豫算を公表した豫算に計上した、右は恩給金庫は公益法人組織として資本金三千万圓とし內五百万圓を政府より出資し他は民間の出資に俟つもので拂込金額の十倍までの恩給證書を發行して

行政機構の改革
愈よ本格的審議
第三次四相會議で

【東京十三日發】第三次四相會議は來る十六日開かれるが豫算の編成に關する行政機構改革の意圖が極めて濃厚となつたので同會議から中央行政機構改革に關し本格的審議に入ることとなつたが今後會議の中心題目となるものは先づ第一に現在內閣部內の再檢討といふことが擧げられてゐる、即ち臺灣大臣を置くか否かといふことが重要な問題である、各位から發此問題を出して大いに之が檢討をなし最終的に內閣として大臣任否を決するものであるから特殊の機能を有する大臣任否を決するものであるから特殊の機能を之に附與する必要ありとの主張が內閣內部に出てゐるので四相會議でも愼重この點につき檢討するものと見られる

定例閣議

【東京十三日發】十三日の定例閣議は午前十時四十分開會、廣田首相以下各閣僚出席、先づ藤沼書記官長より去る二十六日薨去された故竹内次官の勳功に對し特に從二位勳一等に叙し旭日大綬章を贈ることに決定した

畑軍司令官
總督を招待

【東京十三日發】畑軍司令官は十二日午後六時から官邸に小林總督はじめ臺灣の各部局長を招待して會食した

海軍定期進級
十二月一日に發令

【東京十三日發】海軍本年度定期進級は例年より遲れ十二月一日異動と同時に發令されるが進級の主なるものは左の如くである

海軍少將
佐藤　三郎　同
氏家　長明　同
古市　龍造　同
有地十五郎　同
杉坂儉二郎　同
朝野　茂　同
古賀　峯一　同
和田　秀穗　同
甘比野正治　同
住山徳太郎　同
川原　宏　同
岸本鹿子治　同
鈴木　新治　同
勝野新一朗　同
太田　泰治　同
大瀧　榮吉　同
深田　秀彥　同
桑原英三郎　同
岡田　益　同
松永　尊雄　同
大川內傳七　同
中村　重一　同
小柳伯三郎　同
原　清　同
杉山　六蔵　同
三川　軍一　同
足立　吉平　機關大佐
養父龍太郎　同
石井榮次郎　同
野村　貞三　同
豊岡　實　同
深田　眞一　同
坂本俊太郎　同
高橋　四郎　同
石黒　利吉　同
茂木　知二　同
本田　增藏　同
遠藤喜一郎　同
吉田　好信　同
中山　清卿　同
本田　忠雄　同
小松　顯久　同
山口　實　同
草鹿　任一　同

任海軍中將（予備）
主計官將
佐々木重綾

任主計官將
濱脇榮將
任海軍中將（予備）
河東重四郎
池田　齊一

任海軍少將（予備）
甘利　恒雄
若狹　秀雄
高橋　顯雄
福山　大郎
坂本伊久太
成田　一郎
齋藤　一朗
山本　弘毅
鶴　爾
福田　耕
橋本　信卿
任海軍少將（予備）
豊田　貞次郎
中山　清卿
任海軍少將（予備）
藤原　明勇
任海軍少將（予備）
高木　武雄
石井　英夫
野村　貞三
小林　躋造
足立　吉平
養父龍太郎
石井榮次郎
太梁　健馬
任海軍少將（予備）
豊田　實
深田　眞一
任海軍少將（予備）
藤原　明勇
任海軍少將（予備）
高木　武雄
石井　英夫
野村　貞三
小林　躋造
足立　吉平
養父龍太郎
石井榮次郎
太梁　健馬
任海軍少將（予備）
豊田　實
深田　眞一
任海軍少將（予備）
藤原　明勇

日濠通商會談
濠洲は成立を見越す

【東京十三日發】十月末濠洲を訪問して居た我方の新聞使節一行は去る十日中にこれが回答をなすべき旨を約して歸國したとのことである、一方濠洲政府においては交涉成立の暁きを期して去る九月二十二日發令した臨時關稅調査委員會に輸入許可制に關する法案の審議における證人の召喚を延期したと共に來る十一月二十二日より施行されるガレット通商條約の改正に關する會議の結果、同條約の改正に關する會議の結果、同條約の改正に關する會議の結果、同

勸銀、農工の合併工作に反對
農銀同盟會では聲明書を發表

【臺中發電話特派員十三日發】勸業銀行、農工銀行合併の問題に關し中部地方における農村關係者を以て組織する農銀同盟會では十三日午後一時より臺中市内某所に於て臨時總會を開催し、左の聲明書を發表することに決した

一、勸業銀行は農村金融の中樞機關として農村經濟の發展に貢獻し來つたものであるが、最近の農村經濟の疲弊に伴ひ農村金融の逼迫は愈々甚しきを加へ、農村金融の中樞機關たる勸業銀行の使命は愈々重大となつた

一、勸業銀行は農村金融の中樞機關たるの使命を全うするため、農村金融の疏通に關し、從來の方針を變更し、農村金融の疏通に關し、從來の方針を變更し、農村金融の疏通に關し、從來の方針を變更し